НАША ЛИСТВЯНКА

Ежемесячная газета администрации Листвянского муниципального образования

№10 (83) ОКТЯБРЬ 2017

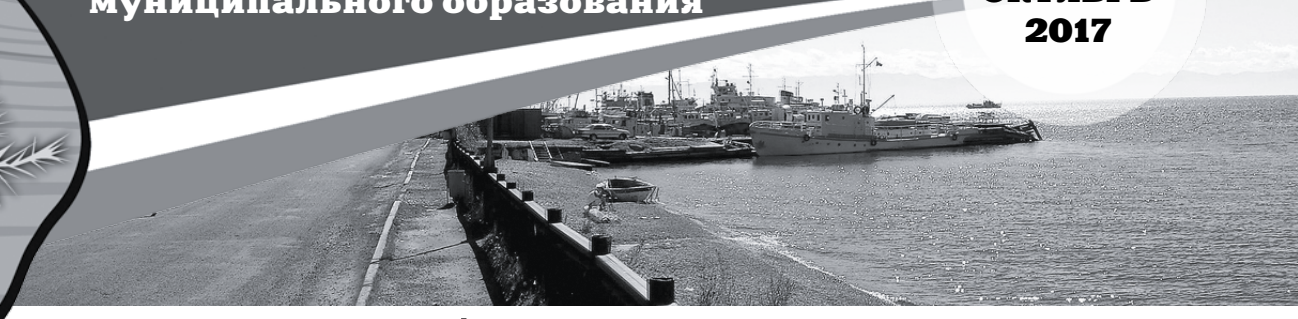

Дума: насущное и планы

Очередное заседание Думы Листвянского МО состоялось 17 октября.

Работа депутатов проходит в режиме конструктивного общения. На каждом заседании обязательно присутствует глава Листвянского МО — дает необходимые пояснения по текущим и планируемым делам. Вопросы не откладываются в долгий ящик — мы собираемся на комитетах, прорабатываем все до мелочей, и принимаем решения на Думе.

В этот раз в числе первых были рассмотрены вопросы **о передаче в район полномочий по ГО и ЧС на 2018 год и полномочий по осуществлению внешнего муниципального финансового контроляв КСП.** Полномочия по ГО и ЧС мы ежегодно передаем администрации района, так как своих специалистов в этой области в администрации нет. Тоже самое по внешнему финансовому контролю — КСП проверяет составление годовой отчетности, смотрит внутренние бухгалтерские документы, контролирует планирование бюджета.

На заседании был утвержден разработанный **Порядок проведения праздничных мероприятий на территории Листвянского МО.** Об этом доложила консультант юридического отдела Юлия Стрижова.

Депутатам был представлен новый проект «Правил благоустройства территории Листвянского МО». С 2013 года в нашем муниципалитете действуют Правила благоустройства. Однако поступили рекомендации Иркутского района о необходимости актуализировать и принять их в новой редакции с учетом приказа Минстроя от апреля 2017 года. На основании этого приказа юристами был разработан новый проект Правил благоустройства территории. Его депутаты рассмотрят на комитете по ЖКХ, администрация проведет публичные слушания, и лишь после этого проект будет вынесен на Думу (с учетом поступивших замечаний и предложений).

Что же нового отражено в проекте Правил благоустройства? Новый проект регламентирует размещение рекламно-информационных конструкций, чего не было в существующем документе. Также дополнения касаются обустройства объектов для людей с ограниченными возможностями. В Правилах теперь прописано, что архитектурные решения при строительстве, например, частных зданий должны быть согласованы с администрацией МО. Даже внешний вид мусорных урн. А так как у нас есть закон Иркутской области об административной ответственности за нарушение правил благоустройства, то все, что не согласовано с администрацией и выполнено самовольно, повлечет за собой наложение штрафов. На основании новых Правил будут разработаны административные регламенты по согласованию и размещению информационных щитов, урн, торговых мест и т.д.

Чтобы не захламлять территорию поселка и не создавать пожароопасных ситуаций депутатами предложено внести в проект пункт о наведении порядка на частных придомовых территориях и земельных участках, находящихся в собственности граждан, но долгое время не использующихся по назначению.

Далее депутаты **внесли изменения в бюджет 2017 года** — практически на каждом заседании мы делаем это, потому как цифры необходимо корректировать с учетом поступающих доходов и требуемых расходов. В частности, в связи с дефицитом бюджета, принято решение отменить компенсации работникам администрации за использование личного автомобильного транспорта.

Главным и самым обсуждаемым стал вопрос **«О рассмотрении проекта бюджета на 2018 год и плановый период 2019-2020 гг.».** Проект прошел первое чтение, и будет вынесен на второе со всеми замечаниями и предложениями депутатов.

Андрей Сизых, председатель Думы ЛМО

Первый областной по шахматам

30 сентября и 1 октября в Листвянке проходил Первый областной шахматный фестиваль «Байкальская осень». Наши шахматисты выступили достойно и заняли 3 место в командном зачете.

Организаторами шахматного турнира выступили Владимир Еремеенко, председатель спортивного клуба «Мастер» и глава Листвянского МО Александр Шамсудинов.

— Я организовываю и провожу не только областные фестивали, но и всероссийские, и международные, — рассказал Владимир Еремеенко. — Наработан огромный опыт и в Листвянке я с удовольствием взялся за проведение соревнований, потому как ребята здесь активные, спортивные, а, главное, идет поддержка во всем со стороны администрации.

Вечером 30 сентября спортсмены — 70 участников со всей области — разместились в лагере «Эколог». 1 октября, с утра, начались шахматные баталии. Команда Листвянки в составе 6 человек тоже приняла участие в турнире.

— В соревнованиях такого уровня листвянские ребята участвовали впервые, — продолжает Владимир Петрович. — И трудность была в том, что шахматисты никогда не играли на

время. Но быстро освоились и игра наладилась. Новички наши — это Лена Рютина, Диана Жарникова (наша чемпионка по стрельбе), Лариса Найденова и Дима Бурак. Все они кроме шахмат занимаются еще и стрельбой. В предпоследнем туре Лариса Найденова играла с чемпионкой Иркутска — выиграла ферзя, оставалось совсем немного до победы, но растерялась и упустила партию.

В нашей команде было два опытных игрока — Кирилл Дмитриев и Николай Федотов, они все лето провели в шахматном лагере, совершенствуя свои навыки, и выполнив третий взрослый разряд. Все участники играли в своей возрастной категории. Несмотря на малый опыт, ребята из Листвянки неожиданно взяли 3 место в командном зачете! Хотя, как говорит Владимир Еремеенко, неожиданностей в шахматах не бывает — это игра, где нужно работать головой. И головы наших ребят их не подвели!

Первое место заняли спортсмены из Иркутска, второе — ангарчане. Всем остальным наши ребята были не по зубам.

Родители горячо поддерживали детей. И все шестеро шахматистов выполнили спортивный разряд. Владимир Еремеенко ласково называет шахматистов Листвянки «наши», хотя сам живет и работает в Иркутске. Он с удовольствием занимается с юными спортсменами поселка, видя, как они увлечены, как устремлены к победе. По его словам, у ребят огромный спортивный потенциал, и он обязательно реализуется.

В конце октября в Листвянке прошло Открытое личное первенство по стрельбе, а в ноябре стартует шахматный турнир. Участвуйте и приходите поддерживать наших спортсменов!

Лариса Шкатова

Уверенно вперед!

Наши спортсмены стали призерами Чемпионата Иркутской области по конному спорту, который прошел в октябре в Усть-Орде.

По словам Олега Тюрюмина, директора Байкальского центра ездового спорта, это были квалификационные соревнования по пробегу. И наши спортсмены подтвердили свое мастерство, войдя в число призеров.

— Мы выставили от Листвянки пять команд, — говорит Олег. — Команда — это наездник и конь. Опытные участники — это Николай Дементьев и Юля Черных, они прошли дистанцию 80 км. Мария Шамсудинова участвовала в пробеге на 30 километров и показала очень хороший результат.

Главное для спортсменов было пройти квалификацию и они это сделали. Николай Дементьев был первым, Юлия Черных и Мария Шамсудинова — вторыми. Спортсмены не только показали хороший результат, но и получили бесценный опыт.

В конце марта 2018 года в Листвянке при поддержке администрации МО пройдут конные соревнования. А Олег Тюрюмин убежден: команды уверенно повышают свой уровень и, возможно, уже следующим летом будут участвовать в международных турнирах.

Лариса Шкатова

ВЕСТИ ИЗ ШКОЛЫ

Первая четверть: подводим итоги

Вот и закончилась первая учебная четверть, с 30 октября по 6 ноября школьники уходят на осенние каникулы.

В этой четверти ученики и педагоги хорошо потрудились. В октябре в рамках конкурса «Лучший ученик года-2017» наша школа приняла гостей из Иркутского района. Вероника Баровова, ученица 10 класса, стала лауреатом конкурса, достойно представив свои лидерские способности и творческие навыки.

В День учителя, 5 октября, ребята старших классов организовали День самоуправления. Занятия проходили в разных формах — от урока до творческой мастерской. Спортивные ребята нашей школы приняли участие в районных соревнованиях по баскетболу. Команда 8-11 классов стала победителем соревнований в День здоровья в п.Маркова, юные шахматисты заняли почетное 3 место в областном шахматном турнире. Благодарим Моисееву Ладу Владимировну, учителя физкультуры, и Еремеенко Владимира Петровича, педагога дополнительного образования!

Активисты нашей школы приняли участие в районных семинарах «Я — лидер» и «Мы — добровольцы». Творческие ребята поучаствовали в районном конкурсе художественных работ «Тебе, учитель!», в котором призерами стали Кудряшова Валерия (4 класс) и Баранова Алина (11 класс). Благодарим Панову Татьяну Анатольевну и Блинову Татьяну Юрьевну! Желаем всем набраться сил на каникулах и успешно двигаться дальше!

Анна Евстафьева, директор школы

Уважаемые жители поселка!

Обращаем ваше внимание, что перед наступлением холодов и формированием снежного покрова необходимо привести свою домовую территорию в порядок: уберите мусор, строительные материалы, скосите сухую траву. Чтобы избежать весной пожароопасных ситуаций, наведите порядок внутри дворов.

Администрация ЛМО

ВМЕСТЕ ВОССТАНОВИМ ИСТОРИЮ

Владимир Кондрашенко:

«В Листвянке была своя церковь!»

Владимир Кондрашенко, старший инженер группы технического обеспечения Байкальского музея, давно и активно занимается историей Листвянки и Байкала, и даже создал в интернете одноименную группу: выкладывает старинные фотографии, воспоминания, делится своими заметками. Он спорит с известными людьми, пищущими о Байкале, а его версии вполне убедительны. Сегодня Владимир Кондрашенко делится с читателями одной из них — своими размышлениями по поводу переноса церкви из Николы в Листвянку.

— Принято считать, что в Листвянке не было своей церкви, — говорит Владимир Кондрашенко, — а храм, который стоит сегодня в Крестовке, перенесли к нам из Николы. Вроде бы сначала его поставили на берег Байкала, а потом, при затоплении, перенесли в Крестовку. Я с этим категорически не согласен! Церковь в Листвянке была испокон веку! Она стояла на берегу Байкала, где сейчас находится Олимпийская стела, рядом с кафе «Прошлый век». Об этом свидетельствуют фотографии и воспоминания старожилов поселка.

Владимир Кондрашенко открывает свой фотоархив и рассказывает уже по старым снимкам:

— В 19 веке в Листвянке, в Николе и в Тальцах было по церкви. И на все три был один поп.

Подтверждение этому есть в книге доктора исторических наук Станислава Гольдфарба «Мир Байкала» (Листвянка):

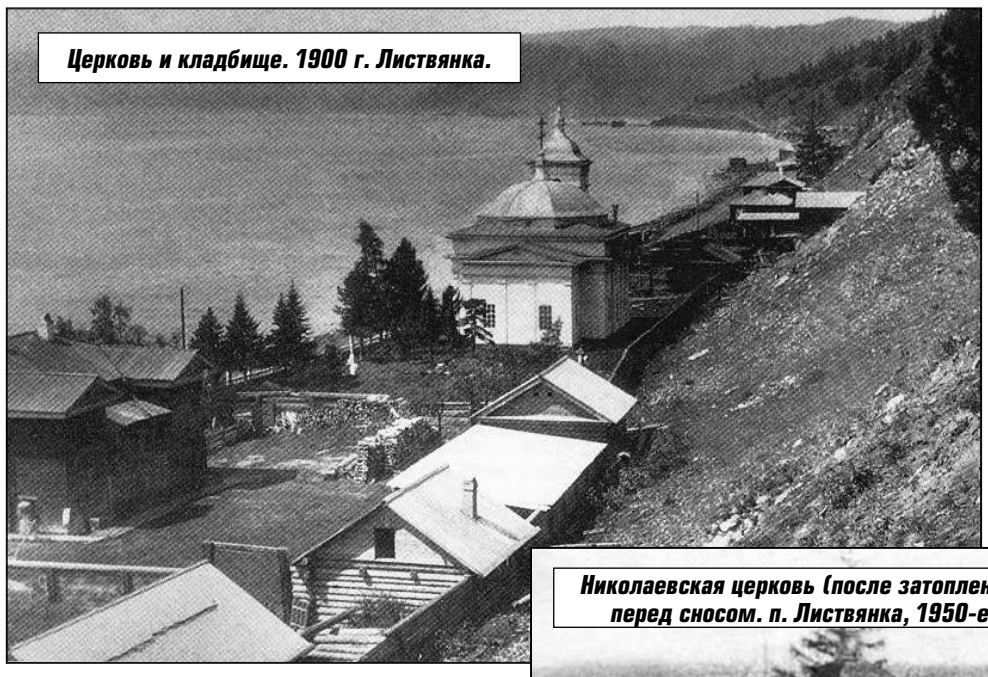

Церковь и кладбище. 1900 г. Листвянка.

Никольский храм, перенесенный в Крестовку в 1956 г.

В 1872 году в Рапорте окружной иркутский исправник писал:

«В прежнее время торговля, как видно, процветала, доказательством чему служит то, что при таком небольшом населении и на малом пространстве как в Лиственничном и Никольском, так и в Тальцинской фабрике выстроено в каждой по церкви, говорят, что торговцами. В настоящее время церковный причет живет в Лиственничном, в Никольское же и Талыдинскую фабрику приезжает для служения изредка, по приглашению».

— В Тальцах церковь была при Стекольном заводе, — продолжает Владимир. — При затоплении она перестала существовать. В Николе церковь была (ее снесли почти в одно время с Листвянской в 1950-х). А рядом с ней позже построили еще и храм.

Храм, называемый Свято-Никольским, в 19 веке начал строить купец Серебряков, чудесным образом спасшийся на Ангаре. Говорят, не утонул он только благодаря вознесенной молитве Святому Николаю. Потрясенный чудом спасения, купец дал обет выстроить храм во имя Николая Чудотворца. Свое обещание он сдержал. Но до окончания строительства не дожил, храм достроила его вдова.

— Когда купец строил этот храм, в Листвянке церковь уже стояла. И она совершенно другая — и по названию, и по облику, и по размерам. Посмотрите фото, где на крыльце церкви стоит сановник — высота храма в несколько раз превышает его рост. Храм же в Николе (или Никольский, как он подписан на старинных фотографиях), был трехкупольный, небольшой. Его и перенесли в в Крестовку в 1956 году. Ведь раньше очень бережно относились к святыням и если бы церковь с берега Байкала переносили в Крестовку, то разбирали бы и восстанавливали в том же виде, бревнышко к бревнышку. Поэтому это две разные церкви. Родную церковь в советские времена мы потеряли…

Листвянскую церковь, называвшуюся Николаевской, как говорит Владимир Кондрашенко, снесли незадолго до этого — в 1950-м, в период затопления. Она была деревянной, двухкупольной, с четырьмя высокими колоннами при входе. А рядом с церковью располагалось кладбище.

— Церковь и могилы с крестами отчетливо видны на фото, датированное 1900 годом. Я помню случай из детства: со своей учительницей мы часто ходили в походы. Вот в один из таких походов я забрался на гору в том месте, где раньше стояла церковь. Вышла бабушка Петрова и гневно погнала меня с горы. По ее словам, там похоронен поп, хозяин Листвянской церкви. Да и старожили помнят, что здесь было кладбище. Сейчас на могилах установили Олимпийскую стелу. А когда бизнесмен Дунаев строил свой замок на горе, то строители наткнулись на могильные плиты, и, говорят, эти плиты легли в фундамент замка. Бизнесмена убили, а старинные захоронения теперь «погребены» под его дворцом. Такая ирония судьбы.

Почему храм перенесли к нам из Николы? Ответ простой, говорит Владимир: все три церкви — в Николе, в Тальцах и в Листвянке — при затоплении снесли, потому как были они старые. А храм, построенный гораздо позже, неплохо сохранился, его и перенесли.

Николаевская церковь (после затопления) перед сносом. п. Листвянка, 1950-е.

Версия Владимира Кондрашенко интересна и вполне убедительна, хотя и не основывается на исторических доказательствах в виде документов, летописей и т.д. мы предложили ее нашим читателям, чтобы дать возможность пошире взглянуть на историю Листвянки и пригласить жителей к участию в нашем проекте «Вместе восстановим историю». Возможно еще у кого-то есть информация, фотографии, исторические свидетельства, которые будут интересны всем нам.

Анна Александрова

«Супер Бабушка! и супер Дедушка!»

Первая половина октября для жителей Листвянки была насыщена праздничными мероприятиями, приуроченными ко Дню пожилого человека, юбилею Иркутского района и области.

4 октября для старшего поколения и участников «Школы активного долголетия» при поддержке администрации МО была организована поездка в Музыкальный театр на спектакль «Любовь и голуби». Постановка оставила неизгладимое впечатление от игры актеров, режиссерских находок, декораций и музыки. Обсуждения спектакля длились не один день.

11 октября состоялся юбилейный вечер в честь 80-летия Иркутского района в этом же театре. Звучало много поздравлений, добрых слов и пожеланий процветания нашему любимому району. Каждый приглашенный получил в подарок памятный значок и сборник «Мой родной Иркутский район».

13 октября всех жителей мудрого возраста наш Дом культуры пригласил на конкурсную программу «Супер Бабушка! и Супер Дедушка!», посвященную Дню пожилого человека. Мероприятие проходило в конференц-зале ООО «Байкальский прибой», директор которого Руслан Корсыбаев выступил спонсором. Спасибо вам от организаторов и участников!

Сцена из миниатюры «Знакомство по интернету»

Вели программу Полина Плынская и Андрей Привалов. Чтобы получить звание «Супер Бабушка!» или «Супер Дедушка!» нужно было поучаствовать во всех конкурсах: «Мир поэзии», «Игры для разума», «Старинное название самоцветов», «Конкурс чтецов», показать свое актерское мастерство. Участники спектакля сорвали шквал аплодисментов. Конкурсные задания чередовались с творческими номерами. В исполнении Марины Букоткиной, Галины Крупиной, Валентины Копченко и Екатерины Чумаковой звучали всеми любимые песни. Эмоционально, до «мурашек», Галина Давыдовская прочла отрывок из повести «Тарас Бульба».

Изюминкой праздника стала миниатюра «Знакомство по интернету» с участием Галины Алексютиной, Марии Заремба, Галины Крупиной и Алины Говориной. Эта юмористическая сценка о трех женщинах «зрелого возраста, без комплексов, с чувством юмора и легким характером», девочке – внучке деда «в расцвете лет, ума и жизненных сил» развеселила зрителей. Порадовал гостей шумовой ансамбль «Потешина», созданный на базе «Школы активного долголетия».

Звание «Супер Бабушка!» и памятный приз получила Мария Федоровна Новичкова. Жаль, что звание «Супер Дедушка!» не нашло своего обладателя — мужчины оказалась пассивней женщин. Комиссия наградила грамотами и подарками победителей в номинациях «Самая Артистичная», «Самая Обаятельная», «Самая Все знающая», «Самая Энергичная» и «Самая Творческая». Поздравляем всех! Выражаем благодарность Татьяне Михайловне Столяровой за содействие и поддержку в проведении мероприятий и поездок.

Татьяна Якимова,
руководитель проекта «Школа активного долголетия»

Добрая и светлая душа

25 октября исполнилось 90 лет жительнице нашего поселка Капиталине Дмитриевне Пестеревой. Много повидала она на своем веку — и горя, и радости, но сумела сохранить главное — доброту и свет в душе.

С внуками и правнуками

Старшее поколение хорошо знает и помнит эту доброжелательную женщину, работавшую в поселковом Совете в военно-учетном столе. За каждого призывника переживала как за родного ребенка.

Родилась Капиталина Пестерева в деревне Бургас, под Иркутском. В 5-ти летнем возрасте вместе со старшим братом и младшей сестрой была увезена мамой в Иркутск. Когда началась война, Капиталина только закончила семилетку, но выглядела совсем ребенком. В то время в Иркутск эвакуировали Завод тяжелого машиностроения им. С.М.Куйбышева, при нем открыли фабрично-заводское училище (ФЗУ), чтобы готовить рабочие кадры. Туда и поступила Капиталина. Она хотела работать «на Победу», хотя и не доставала до станка. Таким подросткам к станкам подставляли ящики, чтобы дотягиваться до нужных рычагов. Вместе с другими учениками Капиталина ходила в госпитали к раненым солдатам. Чаще всего в тот, что находился недалеко от здания ФЗУ. Судя по ее описанию, это старое красное кирпичное здание Ивано-Матренинской больницы. Ребята устраивали в госпитале концерты, чем могли, тем и радовали раненых бойцов. Кто-то на баяне играл, кто-то танцевал, кто-то стихи читал, иногда сценки ставили. Бабушка Капа вспоминает, что она играла пастушка-разведчика, но чаще читала стихи. Иногда раненые просили написать письмо родным. Любые просьбы солдат считались важным делом…

Капиталине не довелось тогда закончить ФЗУ, потому что семье понадобилась ее помощь: в Якутске умерла тетя и трое мальчишек остались, можно сказать, сиротами (их отец воевал). Сначала на грузовой машине добирались Капиталина с бабушкой до Качуга, потом был долгий путь по Лене на колесном старом пароходе «Бессарабия». Возвратиться назад до конца навигации не успели, остались на год в Якутске. На Капиталину легли все заботы о семье: найти и купить или выменять какие-нибудь продукты, донести на себе это сокровище на дальнюю окраину Якутска, раздобыть лекарства, дрова… Капа была тихой и робкой, но научилась стоять за себя и младших двоюродных братьев.

Через год, забрав мальчишек, повзрослевшая Капа с бабушкой вернулись в Иркутск. В семье Евдокии Гавриловны Томиловой, мамы Капиталины, стало пять «ртов», но она не жаловалась, а искренне жалела племянников и еще больше работала. Только когда после войны вернулся отец мальчиков, Евдокия Гавриловна «сдала вахту». А вот отец Капиталины с войны не вернулся…

Капиталина встретила войну тринадцатилетней девочкой, а праздновала Победу семнадцатилетней девушкой, которая верила, что дальше все у всех будет хорошо. В 1946 году она все-таки закончила училище и пришла работать на Центральный телеграф морзисткой. А в 50-е годы вслед за мужем Капа с маленьким сынишкой приехала в Листвянку. Муж после морской службы на Тихом океане стал работать на научно-исследовательских судах сначала Байкальской Лимнологической станции, затем – Лимнологического института. Уже в Листвянке родилась дочь. А в 1970-е годы семья Пестеревых усыновила двухмесячного племянника, мама которого умерла. Доброта и сострадание всегда были для Капиталины Дмитриевны естественным состоянием души.

Работала она на почте телефонисткой, потом комендантом в Лимнологическом институте, затем в военно-учетном столе поселкового Совета. Последние 15 лет до выхода на пенсию трудилась в санатории «Байкал». Работе всегда отдавала душу, поэтому даже после ухода на пенсию интересовалась жизнью санатория и радовалась успехам сотрудников.

А сегодняшняя радость для бабы Капы (последние два года она уже, к сожалению, не встает с постели) — приезд внуков и правнуков. Внуков у нее семь и правнуков столько же! И старшие правнучки помнят, как еще совсем недавно она наизусть читала им басни Крылова и любимое стихотворение «Вот моя деревня…» и просила записать крупно на листочке новые детские стихи, которые ей хотелось выучить.

Мы от души поздравляем нашу уважаемую односельчанку с юбилеем! Здоровья вам, Капиталина Дмитриевна, долгих и счастливых лет жизни в родном поселке, внимания и заботы близких людей! Пусть свет и доброта, которую вы всегда дарили людям, сегодня согревают вас!

Организационный отдел

Фестиваль омуля

30 сентября в третий раз в Листвянке прошел Фестиваль омуля. Среди выступающих были и наши творческие коллективы.

Воспитанники Дома культуры представили гостям фестиваля свои лучшие вокальные и хореографические номера. Ансамбль «Байкалочка» и «Конопушки» порадовали песнями, «Сюрприз» — танцами.

Было очень холодно, даже шел град, и мы переживали, что дети простынут, ведь они выступали в легких сарафанах, блузах, коротких штанишках. Но все обошлось — когда ты активен и весел, и мороз ни по чем. С Мариной Геннадьевной ребята подготовили игры, водили хороводы и завлекали в круг гостей.

На фестивале было весело и интересно. Приехали творческие коллективы из Пивоварихи, Молодежного, Иркутска. Работали различные площадки — ярмарочной торговли продуктами местных производителей, выставка-продажа сувениров и изделий народного творчества, проходили мастер-классы, презентации и угощения от ресторанов Листвянки. Наши ребята прокатились на подъемнике, и хотя замерзли, но получили море эмоций.

Для участников и гостей фестиваля было приготовлено 500 литров омулевой ухи! Надеемся, что этот Фестиваль не станет последним (в связи с запретом вылова омуля) и мы вновь соберемся здесь следующей осенью.

Светлана Курбатова, директор ДК

Ряпушка сибирская

Запрет на омуль: что дальше?

С 1 октября 2017 года на территории Иркутской области и Бурятии вступил в силу запрет на вылов омуля в Байкале и впадающих в него реках.

Популярный у туристов байкальский деликатес найти в Листвянке пока не сложно — на местном рынке омуль в продаже есть. Однако, на вопрос «На сколько хватит запасов и когда ценная рыба исчезнет с прилавков?» продавцы ответить затрудняются.

Местные жители, торгующие омулем, беспокоятся за дальнейшую работу — многие опасаются, что когда заготовленный впрок омуль закончится, рынок просто закроют. Такие разговоры уже ходят. Не будет продаж, не будет зарплаты, нечем будет платить аренду. Продавцы, которые работают на рынке по найму, а проживают не в Листвянке, не слишком унывают — работодатель предоставит работу в другом месте. Есть еще вариант, говорят люди, в продаже официально может появиться ряпушка сибирская и пелядь — рыба, которую непрофессионал вряд ли отличит от омуля. А турист и подавно. Хотя продавать ее как омуль уже не получится — за одно только упоминание названия «запрещенной» рыбы, можно получить административное наказание.

В продаже можно будет найти омуль, выловленный в Якутии в реке Лене, в Енисейском бассейне. Запрет не касается и искусственно выведенной рыбы. Однако на все это должны быть соответствующие подтверждающие документы, потребовать которые вправе каждый покупатель. А с 1 января 2018 года появится возможность проследить путь каждой находящейся в продаже особи. Тогда вступит в силу приказ Минсельхоза РФ об электронной ветеринарной сертификации. Та продукция, которая не будет зарегистрирована в системе контроля «Меркурий», окажется вне закона.

Для чего ввели запрет?

По словам представителей природоохранных органов, на Байкале сложилась критическая ситуация вокруг популяции омуля, и ограничения необходимы для предотвращения его исчезновения. Сколько продлится запрет — сказать сложно, пока он бессрочен. Все будет зависеть от того, насколько быстро восстановится количество омуля, чтобы его можно было добывать промышленным путем. Специалисты сегодня называют срок в 7 лет.

Запрет на вылов омуля касается как промышленного, так и любительского рыболовства. Запрещены все виды приспособлений для вылова омуля, в том числе рыбалка с палубы корабля, так популярная осенью в Листвянке. Однако, в зимнее время будут действовать исключения для любителей рыбалки с бормашовой удочкой: можно будет добывать не более 5 килограммов омуля в сутки на человека. Контролировать воды озера на постоянной основе будут около 30 инспекторов. В период нереста охрана усилена.

Наказание для браконьеров

Продавцам, которые рискнут продавать нелегально выловленного омуля, грозит штраф от 2 до 4 тысяч рублей. Вдобавок к этому взыскивается 250 рублей за каждую добытую особь, а за рыбу с икрой в нерестовый период — 500 рублей. Специалисты госорганов говорят, что в скором времени эти суммы могут значительно увеличиться. Заметно строже закон наказывает браконьеров. За незаконную добычу омуля злоумышленникам грозит штраф от 100 до 300 тысяч рублей либо арест на срок до шести месяцев.

Организационный отдел

ОБЪЯВЛЕНИЕ О ПРОВЕДЕНИИ КОНКУРСА

на замещение вакантной должности муниципальной службы в администрации Листвянского муниципального образования Иркутского района Иркутской области

Администрация Листвянского муниципального образования объявляет конкурс на замещение вакантной должности муниципальной службы в Администрации Листвянского муниципального образования – ведущий специалист организационной службы администрации Листвянского муниципального образования.

Квалификационные требования для замещения должности муниципальной службы:

Наличие высшего или среднего профессионального образования.

Требования к стажу не предъявляются.

Требования к профессиональным знаниям и навыкам, необходимым для исполнения должностных обязанностей:

— знание Конституции Российской Федерации, Федерального закона от 06.10.2003 № 131-ФЗ «Об общих принципах организации местного самоуправления в Российской Федерации», Федерального закона от 02.03.2007 № 25-ФЗ «О муниципальной службе в Российской Федерации», Федерального закона от 25.12.2008 № 273-ФЗ «О противодействии коррупции»;

— знание федеральных законов и иных нормативных правовых актов Российской Федерации применительно к исполнению должностных обязанностей, знание Устава Листвянского муниципального образования, знание муниципальных правовых актов применительно к исполнению должностных обязанностей.

Наличие навыков владения компьютерной и оргтехникой, и необходимым программным обеспечением, наличие навыков владения официально-деловым стилем русского языка при ведении деловых переговоров, наличие организационных и коммуникативных навыков, умение рационального планирования рабочего времени.

Исходя из задач и полномочий Администрации Листвянского муниципального образования (далее – Администрация), в соответствии с должностной инструкцией, ведущий специалист:

— ведет адресную картотеку;

— осуществляет первичный прием документов в соответствии с Законом Российской Федерации от 25 июня 1993 года № 5242-I «О праве граждан Российской Федерации на свободу передвижения, выбор места пребывания и жительства в пределах Российской Федерации», постановлением Правительства Российской Федерации от 17 июля 1995 года № 713 «Об утверждении Правил регистрации и снятия граждан Российской Федерации с регистрационного учета по месту пребывания и по месту жительства в пределах Российской Федерации и перечня должностных лиц, ответственных за регистрацию»;

— ведет похозяйственный учет земельных участков;

— выдает справки гражданам;

— организовывает и проводит публичные слушания, собрания, встречи, сходы граждан;

— взаимодействует с органами УФМС по Иркутской области в соответствии с законодательством Российской Федерации;

— осуществляет подготовку ответов на письма и запросы учреждений, предприятий, организаций и граждан, органов внутренних дел, прокуратуры и других правоохранительных органов, органов муниципальной и государственной власти по вопросам компетенции деятельности отдела;

— осуществляет функции инспектора муниципального жилищного контроля на территории Листвянского муниципального образования;

— подготавливает градостроительные планы земельных участков либо уведомление об отказе в предоставлении муниципальной услуги, с указанием причин отказа;

— осуществляет ведение федеральной информационной адресной системы (ФИАС);

— осуществляет ведение ГИС ЖКХ;

— ответственное лицо за реализацию Федерального закона от 27.07.2010 г. № 210-ФЗ «Об организации предоставления государственных и муниципальных услуг»;

— подготавливает для предоставления в органы муниципальной и государственной власти отчеты по предоставлению муниципальных услуг Администрацией;

— подготавливает выписки из правил землепользования и застройки Листвянского муниципального образования, выкопировки из генерального плана Листвянского муниципального образования;

— выполняет поручения Главы Администрации, заместителя Главы Администрации по вопросам, отнесенным к компетенции организационного отдела;

— принимает меры по недопущению любой возможности возникновения конфликта интересов;

— в письменной форме уведомляет Главу Администрации, заместителя Главы Администрации о возникшем конфликте интересов или о возможности его возникновения, как только ему станет об этом известно;

— в соответствии со своей компетенцией выполняет иные обязанности, установленные трудовым законодательством и законодательством о муниципальные службы.

Гражданин, изъявивший желание участвовать в конкурсе, представляет в Администрацию Листвянского муниципального образования следующие документы:

— заявление с просьбой о поступлении на муниципальную службу и замещении должности муниципальной службы согласно приложению № 1 к настоящему объявлению;

— собственноручно заполненную и подписанную анкету по форме, установленной уполномоченным Правительством Российской Федерации федеральным органом исполнительной власти;

— копию паспорта (соответствующий документ предъявляется лично по прибытии на конкурс);

— копию трудовой книжки (за исключением случаев, когда служебная (трудовая) деятельность осуществляется впервые);

— копии документов об образовании;

— копия документа воинского учета – для военнообязанных лиц и лиц, подлежащих призыву на военную службу (военный билет, приписное свидетельство);

— заключение медицинской организации об отсутствии заболевания, препятствующего поступлению на муниципальную службу;

— копия страхового свидетельства обязательного пенсионного страхования, за исключением случаев, когда трудовой договор заключается впервые;

— копия свидетельства о постановке физического лица на учет в налоговом органе по месту жительства;

— сведения о доходах за год, предшествующий году поступления на муниципальную службу, об имуществе и обязательствах имущественного характера;

— сведения, предусмотренные статьей 15.1 Федерального закона от 2 марта 2007 года № 25-ФЗ «О муниципальной службе в Российской Федерации» за три календарных года, предшествующих году поступления на муниципальную службу согласно приложению № 2 к настоящему объявлению;

— сведения (документы), подтверждающие факты отсутствие судимости, исключающей возможность исполнения должностных обязанностей по должности муниципальной службы, по приговору суда, вступившему в законную силу;

— сведения (документы), подтверждающие, что гражданин, изъявивший желание участвовать в конкурсе, не занимается предпринимательской деятельностью лично или через доверенных лиц, не участвует в управлении коммерческой организацией или в управлении некоммерческой организацией (за исключением участия в управлении политической партией; участия в съезде (конференции) или общем собрании иной общественной организации, жилищного, жилищно-строительного, гаражного кооперативов, садоводческого, огороднического, дачного потребительских кооперативов, товарищества собственников недвижимости).

Прием документов для участия в конкурсе производится с 01.11.2017 года по 30.11.2017 года в рабочие дни с 08.00 ч. до 12.00ч. и с 13.00ч. до 17.00ч. по адресу: Иркутская область, Иркутский район, рп. Листвянка, ул. Октябрьская, 2, помещение администрации.

Для почтовых отправлений – 664520, Иркутская область, Иркутский район, рп. Листвянка, а/я 18.

Конкурс заключается в оценке профессионального уровня кандидатов, их соответствия установленным квалификационным требованиям к вакантной должности муниципальной службы на основании предъявленных кандидатами документов и на основании тестирования и индивидуального собеседования с кандидатами, который проводится в два этапа.

Первый этап конкурса – оценка предъявленных кандидатами документов.

Второй этап конкурса – тестирование и индивидуальное собеседование с кандидатами.

По всем вопросам обращайтесь к Раньшиковой Дарье Александровне, ведущему специалисту юридического отдела администрации Листвянского МО, тел. 8(3952) 490-375.

(Приложения к Объявлению см. на сайте администрации listv-adm.ru).

ИРКУТСКАЯ ОБЛАСТЬ
ИРКУТСКИЙ РАЙОН
ЛИСТВЯНСКОЕ МУНИЦИПАЛЬНОЕ ОБРАЗОВАНИЕ
ДУМА ЛИСТВЯНСКОГО МУНИЦИПАЛЬНОГО ОБРАЗОВАНИЯ ЧЕТВЕРТОГО СОЗЫВА

РЕШЕНИЕ

от 17 октября 2017 № 94-дгп

О передаче на 2018 год части полномочий по решению вопроса местного значения – участие в предупреждении и ликвидации последствий чрезвычайных ситуаций в границах поселения

В целях эффективного осуществлении задач, возложенных на органы местного самоуправления поселения Федеральным законом от 6 октября 2003 года № 131-ФЗ «Об общих принципах организации местного самоуправления в Российской Федерации», руководствуясь статьями 7, 14, 15 Федерального закона от 6 октября 2003 года № 131-ФЗ «Об общих принципах организации местного самоуправления в Российской Федерации», статьей 49 Устава Листвянского муниципального образования, Дума Листвянского муниципального образования

РЕШИЛА:

1. Передать на 2018 год на уровень Иркутского районного муниципального образования часть полномочий по решению вопроса местного значения Листвянского муниципального образования (поселения):

1.1 «участие в предупреждении и ликвидации последствий чрезвычайных ситуаций в границах поселения» (пункт 8 статья 14 Федерального закона № 131-ФЗ):

1.1.1 разработка проектов правовых актов в области предупреждения и ликвидации последствий чрезвычайных ситуаций на территории поселений;

1.1.2 предоставление информации для поселений из плана действий по предупреждению и ликвидации чрезвычайных ситуаций на территории Иркутского района;

1.1.3 осуществление сбора и обмена информацией в области предупреждения и ликвидации чрезвычайных ситуаций через единую дежурно-диспетчерскую службу Иркутского района (ЕДДС МКУ «Служба ГО и ЧС ИРМО») (Постановление Правительства РФ от 30.12.2003 N 794 «О единой государственной системе предупреждения и ликвидации чрезвычайных ситуаций»);

1.1.4 предоставление информации для поселений из плана эвакуации населения Иркутского района при различных видах чрезвычайных ситуаций;

1.1.5 планирование мероприятий по подготовке территорий поселений к приему и размещению эваконаселения пострадавшего от чрезвычайных ситуаций на территории поселений;

1.1.6 проведение практических учений и тренировок с работниками администрации поселений Иркутского района по предупреждению и ликвидации чрезвычайных ситуаций. Подготовка проектов документов по тренировке по предупреждению и ликвидации чрезвычайных ситуаций;

1.1.7 создание и обеспечение готовности сети наблюдения и лабораторного контроля на базе организаций, расположенных на территории Российской Федерации, имеющих специальное оборудование (технические средства) и работников, подготовленных для решения задач, связанных с обнаружением и идентификацией различных видов заражения и загрязнения для прогнозирования чрезвычайных ситуаций на территории поселений;

1.1.8 предоставление информации о поселениях по вопросам переданной части полномочий по запросам в комиссию по предупреждению и ликвидации чрезвычайных ситуаций и обеспечению пожарной безопасности Правительства Иркутской области, в прокуратуру Иркутского района, в Главное управление Министерства Российской Федерации по делам гражданской обороны, чрезвычайным ситуациям и ликвидации последствий стихийных бедствий по Иркутской области и в другие уполномоченные организации.

2. Финансовое обеспечение осуществления полномочий, указанных в пункте 1 настоящего решения, производится за счет предоставляемых межбюджетных трансфертов из бюджета Листвянского муниципального образования, которое в 2018 году составляет 16 579 (пятнадцать тысяч пятьсот семьдесят девять) рублей 76 копеек.

3. Опубликовать настоящее решение в газете «Наша Листвянка» и разместить на официальном сайте Листвянского муниципального образования.

4. Контроль за исполнением настоящего решения возложить на Главу Листвянского муниципального образования.

Председатель Думы
Листвянского МО А.С.Сизых
Глава Листвянского МО А.А.Шамсудинов

ИНФОРМАЦИОННОЕ СООБЩЕНИЕ О ПРОВЕДЕНИИ КОНКУРСА

Организатор конкурса: Комитет по управлению муниципальным имуществом и жизнеобеспечению администрации Иркутского районного муниципального образования.

Местонахождение: г. Иркутск, ул. Карла Маркса 40, корп. 1, оф. 432, адрес электронной почты: ompt@irkraion.ru, контактный телефон: 718-003.

Предмет конкурса: Оказание финансовой поддержки субъектам малого и среднего предпринимательства поддержка начинающих – гранты в форме субсидии начинающим на создание собственного бизнеса.

Гранты в форме субсидии предоставляются по результатам конкурсного отбора субъектов малого и среднего предпринимательства - производителей товаров, работ, услуг на условиях долевого финансирования расходов, связанных с созданием собственного бизнеса.

Гранты в форме субсидии предоставляются на создание собственного бизнеса, за исключением расходов на оплату труда работников, налогов, сборов, пеней и пошлин в бюджеты всех уровней и государственные внебюджетные фонды.

Максимальный размер гранта в форме субсидии не превышает 300 тыс. рублей на одного получателя.

Об условиях участия в конкурсе подробно вы можете ознакомиться на официальном сайте Листвянского МО в разделе «Малый и средний бизнес», а также по телефону 8 (3952) 718-003, контактное лицо Богодухова Марина Олеговна, администрация Иркутского района.

Издатель: ООО «Агентство рекламных решений «Палантир».
Дата выхода: 24.10.2017
Распространяется бесплатно.

Отпечатано в типографии ООО «ФОРВАРД», г. Иркутск, ул. Советская, 109 «Г».
Тираж 500 экз. Заказ 03/24-10/1